

 <p>E.S.E Hospital San Vicente de Paúl Caldas - Antioquia</p>	PLAN ESTRATÉGICO DE TALENTO HUMANO	Código: PL.GH-01
		Versión: 04
		Página 1 de 58

**Empresa Social Del Estado
Hospital San Vicente De Paul Municipio De Caldas Antioquia**

Plan Estratégico de Talento Humano

Contiene:

- Plan Anual de Vacantes
- Plan de Previsión de Recursos Humanos
 - Plan Institucional de Capacitación
 - Plan de Bienestar e Incentivos
- Plan de Trabajo Anual de Seguridad y Salud en el Trabajo

Elaborado Por

Paola Andrea Rueda Sánchez
Director Técnico- Gestión Humana y Desarrollo Organizacional

Aprobado por

José David Vélez Velásquez
Gerente

Caldas Antioquia

Enero – 2023

 <p>E.S.E Hospital San Vicente de Paúl Caldas - Antioquia</p>	PLAN ESTRATÉGICO DE TALENTO HUMANO	Código: PL.GH-01
		Versión: 04
		Página 2 de 58

Contenido

1. Introducción	4
2. Objetivos.....	5
2.1 Objetivo General	5
2.2 Objetivos Específicos	5
3. Marco Legal	6
4. Alcance	9
5. Responsables	9
6. Definiciones	10
7. Desarrollo	17
7.1 Direccionamiento Estratégico Del Talento Humano	17
7.2 Plan Anual de Vacantes	18
7.2.1 Clasificación de los empleos según la naturaleza de las funciones ..	21
7.2.2 Reporte de empleos provistos y vacantes al 01 de enero de 2023 ...	22
7.2.3 Provisión de vacantes.....	23
7.2.4 Proyección por retiro por jubilación.....	28
7.2.5 Retiros generados	28
7.3 Plan De Previsión De Recursos Humanos	29
7.3.1 Análisis de la planta actual	30
7.3.2 Análisis de necesidades de personal.....	33
7.3.3 Análisis presupuestal	34
7.3.4 Medidas de cobertura	34
7.3.5. Estimación de costos y el aseguramiento de su financiación con el presupuesto asignado.....	36
7.4. Plan Institucional De Capacitación (PIC)	39
7.4.1. Principios rectores	40
7.4.2. Lineamientos conceptuales y pedagógicos	41
7.4.3. Modalidades de capacitación.....	43
7.4.4. Implementación del PIC.....	44
7.4.5. Presupuesto.....	47

 E.S.E Hospital San Vicente de Paúl Caldas - Antioquia	PLAN ESTRATÉGICO DE TALENTO HUMANO	Código: PL.GH-01
		Versión: 04
		Página 3 de 58

7.5 Plan De Bienestar e Incentivos	48
7.5.1 El plan busca	48
7.5.2 Áreas de implementación	49
7.5.3 Entidades de apoyo	50
7.5.4 Incentivos	50
7.5.5 Presupuesto	50
7.5.6 Seguimiento y evaluación.....	50
7.6 Plan De Trabajo Anual De Seguridad y Salud En El Trabajo.....	51
7.6.1. Estructuración del plan	52
7.6.2 Obligaciones.....	54
7.6.3 Recursos	54
7.6.4 Indicadores y metas.....	55
7.6.5 Cronograma.....	55
7.6.6 Presupuesto	55
8 Bibliografía.....	56
9 Anexos.....	56
10 Control de Cambios.....	57

 <p>E.S.E Hospital San Vicente de Paúl Caldas - Antioquia</p>	<p>PLAN ESTRATÉGICO DE TALENTO HUMANO</p>	Código: PL.GH-01
		Versión: 04
		Página 4 de 58

1. Introducción

De acuerdo con la Ley 909 de 2004, por medio de la cual se define las funciones de las unidades de personal de las entidades públicas, delegando en ellas la responsabilidad de elaborar los planes estratégicos de recursos humanos, y reglamentando sus directrices para la integración de los planes institucionales y estratégicos al Plan de Acción por parte de las entidades del Estado en el Decreto 612 de 2018, “por el cual se fijan directrices para la integración de los planes institucionales y estratégicos al Plan de Acción por parte de las entidades del Estado”, igualmente con el Modelo Integrado de Planeación y Gestión (MIPG), el Departamento Administrativo de la Función Pública diseñó unas herramientas para el Autodiagnóstico de Gestión Estratégica del Talento Humano y la Metodología del Plan Estratégico del Talento Humano, con el fin de garantizar el cumplimiento de los requerimientos de ley, unificar las características de los diferentes programas a realizar por parte de las entidades del Estado y generar mecanismos para hacer seguimiento y mejora continua.

En la E.S.E Hospital San Vicente de Paúl, se dará cumplimiento a la normatividad vigente por medio del Plan Estratégico de Talento Humano el cual está conformado por el Plan Anual de Vacantes, el Plan de Previsión de Recursos Humanos, el Plan Institucional de Capacitación, el Plan de Bienestar e Incentivos y el Plan de Trabajo Anual de Seguridad y Salud en el Trabajo; consolidando así, prácticas en gestión y desarrollo integral durante el ciclo de permanencia del servidor, enfocado en el contexto actual y contribuyendo al logro de los objetivos institucionales.

Dado lo anterior, el Plan Estratégico de Talento Humano tendrá una duración de 3 años (2021- 2023), para así estar alineado a los grandes retos definidos en el Plan de Desarrollo Institucional a través de sus estrategias y proyectos.

 <p>E.S.E Hospital San Vicente de Paúl Caldas - Antioquia</p>	<p>PLAN ESTRATÉGICO DE TALENTO HUMANO</p>	Código: PL.GH-01
		Versión: 04
		Página 5 de 58

2. Objetivos

2.1 Objetivo General

Definir el proceso de talento humano articulando los procedimientos y planes, entre otras herramientas metodológicas con el fin de integrar los lineamientos institucionales y normativos, impactando el ciclo de vida del servidor público desde sus tres subcomponentes (ingreso, desarrollo y retiro) propendiendo a la idoneidad, compromiso, transparencia y al cumplimiento de metas y objetivos institucionales

2.2 Objetivos Específicos

2.2.1. Formular el Plan Estratégico de Talento Humano de la E.S.E Hospital San Vicente de Paúl.

2.2.2. Formular el Plan Anual de Vacantes, Plan de Previsión de Recursos Humanos, Plan Institucional de Capacitación y Plan de Bienestar e Incentivos y Plan de Trabajo Anual de Seguridad y Salud en el Trabajo

 <p>E.S.E Hospital San Vicente de Paúl Caldas - Antioquia</p>	PLAN ESTRATÉGICO DE TALENTO HUMANO	Código: PL.GH-01
		Versión: 04
		Página 6 de 58

3. Marco Legal

Norma	Descripción
Decreto 1567 de 1998	Por el cual se crean el (sic) sistema nacional de capacitación y el sistema de estímulos para los empleados del Estado.
Ley 909 de 2004	Por la cual se expiden normas que regulan el empleo público, la carrera administrativa, gerencia pública y se dictan otras disposiciones”.
Ley 909 de 2004 Literal B del artículo 15	El cual establece: " Elaborar el plan anual de vacantes y remitirlo al Departamento Administrativo de la Función Pública, información que será utilizada para la planeación del recurso humano y la formulación de políticas.
Decreto 1227 de 2005	Por el cual se reglamenta parcialmente la Ley 909 de 2004 y el Decreto 1567 de 1998.
Decreto 2539 de 2005	Por el cual se establecen competencias laborales generales para los empleos públicos de los distintos niveles jerárquicos.
Ley 1010 de 2006	Medidas para prevenir, corregir y sancionar el acoso laboral y otros hostigamientos en el marco de las relaciones de trabajo.
Ley 1064 de 2006	Por la cual se dictan normas para el apoyo y fortalecimiento de la educación para el trabajo y el desarrollo humano establecida como educación no formal en la Ley General de Educación.
Decreto 4665 de 2007	Por el cual se adopta la actualización del Plan Nacional de Formación y Capacitación para los Servidores Públicos.
Decreto 1083 de 2015	Por medio del cual se expide el Decreto Único Reglamentario del Sector de Función Pública.
Decreto 1072 del 26 de mayo de 2015	Decreto Único Reglamentario del Sector Trabajo (establece el Plan de Seguridad y Salud en el Trabajo).

 <p>E.S.E Hospital San Vicente de Paúl Caldas - Antioquia</p>	PLAN ESTRATÉGICO DE TALENTO HUMANO	Código: PL.GH-01
		Versión: 04
		Página 7 de 58

Decreto 648 de 2017	Por el cual se modifica y adiciona el Decreto 1083 de 2015, Reglamentario Único del Sector de la Función Pública.
Decreto 051 de 2017	Por el cual se modifica parcialmente el Decreto 1083 de 2015, Único Reglamentario del Sector de Función Pública, y se deroga el Decreto 1737 de 2009.
Decreto 1499 de 2017	Por medio del cual se modifica el Decreto 1083 de 2015, Decreto Único Reglamentario del Sector Función Pública, en lo relacionado con el Sistema de Gestión establecido en el Art.133 de la Ley 1753 de 2015.
Resolución 390 de 2017	Actualiza el Plan Nacional de Formación y Capacitación para los servidores públicos.
Decreto 051 de 2018	Por el cual se modifica parcialmente el Decreto 1083 de 2015, Único Reglamentario del Sector de Función Pública, y se deroga el Decreto 1737 de 2009.
Decreto 612 de 2018	Por el cual se fijan directrices para la integración de los planes institucionales y estratégicos al Plan de Acción por parte de las entidades del Estado.
Decreto 815 de 2018	Por el cual se modifica el Decreto 1083 de 2015, Único Reglamentario del Sector de Función Pública, en lo relacionado con las competencias laborales generales para los empleos públicos de los distintos niveles jerárquicos.
Acuerdo 617 de 2018	Por el cual se establece el Sistema Tipo del Desempeño Laboral de los Empleados Públicos de Carrera Administrativa y en Período de Prueba".
Ley 1960 de 2019	Por el cual se modifican la Ley 909 de 2004, el Decreto Ley 1567 de 1998 y se dictan otras disposiciones.
Decreto 1800 de 2019	Por el cual se adiciona el capítulo 4 al título 1 de la parte 2 del Decreto 1083 de 2015, reglamentario Único del Sector de

 <p>E.S.E Hospital San Vicente de Paúl Caldas - Antioquia</p>	PLAN ESTRATÉGICO DE TALENTO HUMANO	Código: PL.GH-01
		Versión: 04
		Página 8 de 58

	Función Pública, en lo relacionado con la actualización de las plantas globales de empleo.
Ley 1952 de 2019	Por medio de la cual se expide el código general disciplinario, se derogan la ley 734 de 2002 y algunas disposiciones de la ley 1474 de 2011, relacionadas con el derecho disciplinario.
Resolución 0312 de 2019	Define los Nuevos Estándares Mínimos del Sistema de Gestión de Seguridad y Salud en el Trabajo.
Decreto 498 de 2020	Por el cual se modifica y adiciona el Decreto 1083 de 2015, Único Reglamentario del Sector de Función Pública.
Directiva presidencial 01 de febrero 03 de 2020	Vinculación y contratación de jóvenes entre 18 y 28 años.
Circular 0026 de 27 de marzo de 2020	Capacitación. prevención y elementos de protección al personal de servicios de domicilios por COVID-19 (Antes denominado coronavirus).
Decreto 550 de 31 de Marzo de 2020	Por el cual se adoptan medidas de orden laboral, relativas a la destinación de los recursos de las cotizaciones a las Administradoras de Riesgos Laborales de carácter público, en el marco del Estado de Emergencia Económica, Social y Ecológica.
Decreto 558 de 15 de abril de 2020	Por el cual se implementan medidas para disminuir temporalmente la cotización al Sistema General de Pensiones, proteger a los pensionados bajo la modalidad de retiro programado y se dictan otras disposiciones en el marco del Estado de Emergencia Económica, Social y Ecológica.
Resolución 666 de 24 de abril de 2020	Por medio de la cual se adopta el protocolo general de bioseguridad para mitigar, controlar y realizar el adecuado manejo de la pandemia del Coronavirus COVID-19.

 E.S.E Hospital San Vicente de Paúl Caldas - Antioquia	PLAN ESTRATÉGICO DE TALENTO HUMANO	Código: PL.GH-01
		Versión: 04
		Página 9 de 58

Circular 010 del 30 de abril de 2021	Medidas de austeridad relacionadas con la solicitud de comisiones de servicios o desplazamientos, reconocimiento de viáticos y gastos de viaje o manutención y compra de tiquetes aéreos.
Ley 2088 del 12 de mayo de 2021	La presente ley tiene por objeto regular la habilitación de trabajo en casa como una forma de prestación del servicio en situaciones ocasionales, excepcionales o especiales, que se presenten en el marco de una relación laboral, legal y reglamentaria con el Estado o con el sector privado, sin que conlleve variación de las condiciones laborales establecidas o pactadas al inicio de la relación laboral
Decreto 979 del 22 de agosto de 2021	Por el cual se fijan las escalas de viáticos.

4. Alcance

Dirigido a los servidores públicos de la E.S.E Hospital San Vicente de Paúl, dependiendo de los planes y siguiendo los parámetros normativos.

5. Responsables

Gerencia, Subgerencia Administrativa y Financiera, Subgerencia de Servicios de Salud, Director Técnico de Gestión Humana y Desarrollo Organizacional y demás directores, jefes y líderes de procesos.

 <p>E.S.E Hospital San Vicente de Paúl Caldas - Antioquia</p>	PLAN ESTRATÉGICO DE TALENTO HUMANO	Código: PL.GH-01
		Versión: 04
		Página 10 de 58

6. Definiciones

Accidente de trabajo	Todo suceso repentino que sobrevenga por causa o con ocasión del trabajo, y que produzca en el trabajador una lesión orgánica, una perturbación funcional o psiquiátrica, una invalidez o la muerte.
Acción correctiva	Acción tomada para eliminar la causa de una no conformidad detectada u otra situación no deseable.
Acción de mejora	Acción de optimización del Sistema de Gestión de la Seguridad y Salud en el Trabajo (SG-SST), para lograr mejoras en el desempeño de la organización en la seguridad y la salud en el trabajo de forma coherente con su política.
Acción preventiva	Acción para eliminar o mitigar la(s) causa(s) de una no conformidad potencial u otra situación potencial no deseable.
Aprendizaje	Es un cambio perdurable en la conducta o en la capacidad de comportarse de una determinada manera, la cual resulta de la práctica o de alguna otra forma de experiencia (Ertmer & Newby, 1993).
Aprendizaje organizacional	El aprendizaje organizacional es la capacidad de las organizaciones de crear, organizar y procesar información desde sus fuentes (individual, de equipo, organizacional e interorganizacional), para generar nuevo conocimiento (Barrera & Sierra, 2014).
Bienestar social	Hace referencia al conjunto de prácticas y programas diseñados y adoptados dentro de las entidades que se orientan a mejorar el ambiente físico, emocional, cultural y social de sus servidores.
Calidad de vida laboral	Hace referencia a un ambiente de trabajo que es percibido como satisfactorio, propicio y motivante por parte del servidor público. Un ambiente que le permite desarrollarse integralmente (SER,

 <p>E.S.E Hospital San Vicente de Paúl Caldas - Antioquia</p>	PLAN ESTRATÉGICO DE TALENTO HUMANO	Código: PL.GH-01
		Versión: 04
		Página 11 de 58

	HACER, SABER) permitirá obtener un mejor rendimiento en términos de productividad y resultados por parte de las personas; así como enaltecer la labor del servicio público.
Capacitación	Conjunto de procesos organizados, relativos tanto a la educación formal como a la informal de acuerdo con lo establecido por la ley general de educación, dirigidos a prolongar y a complementar la educación inicial mediante la generación de conocimientos, el desarrollo de habilidades y el cambio de actitudes, con el fin de incrementar la capacidad individual y colectiva para contribuir al cumplimiento de la misión institucional, a la mejor prestación de servicios a la comunidad, al eficaz desempeño del cargo y al desarrollo personal integral. Esta definición comprende los procesos de formación, entendidos como aquellos que tienen por objeto específico desarrollar y fortalecer una ética del servicio público basada en los principios que rigen la función administrativa” (Decreto Ley 1567, 1998,Art. 4)
Carrera administrativa	Sistema técnico de administración de personal que tiene por objeto garantizar la eficiencia de la administración pública y ofrecer; estabilidad e igualdad de oportunidades para el acceso y el ascenso al servicio público. Para alcanzar este objetivo, el ingreso y la permanencia en los empleos de carrera administrativa se hará exclusivamente con base en el mérito, mediante procesos de selección en los que se garantice la transparencia y la objetividad, sin discriminación alguna. (Art. 27 de la Ley 909 de 2004).
Ciclo PHVA	Procedimiento lógico y por etapas que permite el mejoramiento continuo a través, de los pasos: PLANEAR, HACER, VERIFICAR y ACTUAR.

 <p>E.S.E Hospital San Vicente de Paúl Caldas - Antioquia</p>	PLAN ESTRATÉGICO DE TALENTO HUMANO	Código: PL.GH-01
		Versión: 04
		Página 12 de 58

Cognitivismo	Teoría del aprendizaje que establece que el conocimiento se obtiene a través de la adquisición o reorganización de estructuras mentales complejas, es decir, procesos cognitivos, tales como el pensamiento, la solución de problemas, el lenguaje, la formación de conceptos y el procesamiento de la información (Belloch, 2013).
Competencias laborales	Las competencias son el conjunto de los conocimientos, cualidades, capacidades, y aptitudes que permiten discutir, consultar y decidir sobre lo que concierne al trabajo.
Conductismo	Es el aprendizaje medido en los cambios de las conductas observables que se logra por la repetición de patrones, es decir, de un condicionamiento que parte más de las condiciones del entorno o ambientales que de los elementos intrínsecos del aprendiz (Ertmer & Newby, 1993).
Constructivismo	Teoría del aprendizaje que manifiesta que el individuo crea sus conocimientos a partir de sus propias experiencias, estructuras previas y creencias, los que emplea para interpretar objetos y eventos (Ertmer & Newby, 1993).
COPASST	Comité Paritario de Seguridad y Salud en el Trabajo.
Diagnóstico de Necesidades de Aprendizaje Organizacional – DNAO	Consiste en identificar las carencias de conocimientos, habilidades y destrezas de los servidores públicos, que les permitan ejecutar sus funciones o alcanzar las competencias que requiere el cargo (Reza, 2006).
Dimensión Talento Humano	Tiene como propósito ofrecer las herramientas para gestionar adecuadamente el talento humano a través del ciclo de vida del servidor público (ingreso, desarrollo y retiro) de acuerdo con las prioridades estratégicas de la entidad.

 <p>E.S.E Hospital San Vicente de Paúl Caldas - Antioquia</p>	PLAN ESTRATÉGICO DE TALENTO HUMANO	Código: PL.GH-01
		Versión: 04
		Página 13 de 58

Educación Formal	Aquella que se imparte en establecimientos educativos aprobados, en una secuencia regular de ciclos lectivos, con sujeción a pautas curriculares progresivas, y conducente a grados y títulos. (Ley 115 de 1994 -Decreto Ley 1567 de 1998 Ar.4 - Decreto 1227 de 2005 Art. 73).
Educación Informal	Todo conocimiento libre y espontáneamente adquirido, proveniente de personas, entidades, medios de comunicación masiva, medios impresos, tradiciones, costumbres, comportamientos sociales y otros no estructurados (ley 115/1994).
Educación No Formal (Educación para el trabajo y Desarrollo Humano)	Educación que se ofrece con el objeto de complementar, actualizar, suplir conocimientos y formar, en aspectos académicos o laborales diferente al sistema de niveles y grados establecidos por la Ley General de Educación. (Ley 115,1994, art. 36, modificado por art. 1 de la Ley 1064 de 2006).
Empleo público	Conjunto de funciones, tareas y responsabilidades que se asignan a una persona y las competencias requeridas para llevarlas a cabo, con el propósito de satisfacer el cumplimiento de los planes de desarrollo y los fines del Estado”. (Artículo 2° del Decreto 770 de 2005).
Encargo	Es un modo de provisión transitoria de los empleos de carrera, pero también constituye un derecho preferencial de carrera.
Enfermedad laboral	Es enfermedad laboral la contraída como resultado de la exposición a factores de riesgo inherentes a la actividad laboral o del medio en el que el trabajador se ha visto obligado a trabajar.
Entrenamiento	Modalidad de capacitación que busca impartir la preparación en el ejercicio de las funciones del empleo con el objetivo de que se asimilen en la práctica los oficios. En el corto plazo, se orienta a atender necesidades de aprendizaje específicas requeridas para

 <p>E.S.E Hospital San Vicente de Paúl Caldas - Antioquia</p>	PLAN ESTRATÉGICO DE TALENTO HUMANO	Código: PL.GH-01
		Versión: 04
		Página 14 de 58

	el desempeño del cargo, mediante el desarrollo de conocimientos, habilidades y actitudes observables de manera inmediata.
Formación	Proceso encaminado a facilitar el desarrollo integral del ser humano, potenciando actitudes, habilidades y conductas, en sus dimensiones: ética, creativa, comunicativa, crítica, sensorial, emocional e intelectual.
Funcionario de planta	Persona vinculada directamente con la E.S.E por medio de resolución de nombramiento.
Gestión del conocimiento	Es reconocer y gobernar todas aquellas actividades y elementos de apoyo que resultan esenciales para poder atribuir a la organización y a sus integrantes la capacidad de aprender y que, al actuar como facilitadores, afectan al funcionamiento eficiente de los sistemas de 5 aprendizaje y, por ende, al valor de la organización en el mercado (Riquelme, Cravero & Saavedra, 2008).
Incidente de trabajo	Suceso acaecido en el curso del trabajo o en relación con este, que tuvo el potencial de ser un accidente, en el que hubo personas involucradas sin que sufrieran lesiones o se presentaran daños a la propiedad y/o pérdida en los procesos.
Libre nombramiento y remoción	Nombramiento ordinario que se realiza a los funcionarios de cargos directivos, asesores o profesionales que cumplen funciones de confianza y manejo.
Mejora continua	Proceso recurrente de optimización del Sistema de Gestión de la Seguridad y Salud en el Trabajo, para lograr mejoras en el desempeño en este campo, de forma coherente con su política.
MIPG Integrado (Modelo de	Marco de referencia para dirigir, planear, ejecutar, hacer seguimiento, evaluar y controlar la gestión de las entidades y organismos públicos, con el fin de generar resultados que

 <p>E.S.E Hospital San Vicente de Paúl Caldas - Antioquia</p>	PLAN ESTRATÉGICO DE TALENTO HUMANO	Código: PL.GH-01
		Versión: 04
		Página 15 de 58

Planeación y Gestión)	atiendan los planes de desarrollo y resuelvan las necesidades y problemas de los ciudadanos, con integridad y calidad en el servicio.
POA	Plan Operativo Anual.
Política de seguridad y salud en el trabajo	Es el compromiso de la alta dirección de una organización con la seguridad y la salud en el trabajo, expresadas formalmente, que define su alcance y compromete a toda la organización.
Periodo	Nombramiento ordinario que se realiza en cargos que por ley tienen una vigencia determinada.
Plan estratégico de talento humano	Instrumento de gestión del talento humano que permite fomentar el desarrollo permanente de los servidores públicos durante su vida laboral en la entidad.
Provisionalidad	Nombramiento que se hace solamente, si dentro del personal vinculado no hay una persona para ocupar el cargo.
Servidor público	Toda persona natural que presta sus servicios como miembro de corporaciones públicas, empleados o trabajadores del Estado y de sus entidades descentralizadas territorialmente y por servicios. Sus funciones y responsabilidades están determinadas por la Constitución, las leyes y normas que rigen al país (Constitución Política, 1991).
SG-SST (Sistema de Gestión de Seguridad y Salud en el Trabajo)	Desarrollo de un proceso lógico y por etapas, basado en la mejora continua, con el objetivo de anticipar, reconocer, evaluar y controlar los riesgos que puedan afectar la seguridad y la salud en los espacios laborales.
SIGEP: (Sistema de Información y Gestión del Empleo Público)	Herramienta de gestión para las instituciones públicas, al permitirles adelantar con base en la información del sistema y la viabilidad del mismo, procesos como la movilidad de personal, el

 <p>E.S.E Hospital San Vicente de Paúl Caldas - Antioquia</p>	PLAN ESTRATÉGICO DE TALENTO HUMANO	Código: PL.GH-01
		Versión: 04
		Página 16 de 58

	Plan Institucional de Capacitación, evaluación del desempeño, programas de bienestar social e incentivos.
Sistema de estímulos	Busca el bienestar y el trabajo eficiente y orientado a resultados por parte de los servidores. Esto implica la construcción de un ambiente laboral que contribuya a la productividad y al desarrollo de las personas y que propicie el buen desempeño tanto a nivel individual como grupal.
Sistema Nacional de Capacitación	Conjunto coherente de políticas, planes, disposiciones legales, organismos, escuelas de capacitación, dependencias y recursos organizados con el propósito común de generar en las entidades y en los empleados del Estado una mayor capacidad de aprendizaje y de acción, en función de lograr la eficiencia y la eficacia de la administración, actuando para ello de manera coordinada y con unidad de criterios.” (Decreto Ley 1567, 1998, Art. 4).
SOGCS (Sistema Obligatorio de Garantía de Calidad en Salud)	Conjunto de instituciones, normas, requisitos, mecanismos y procesos deliberados y sistemáticos del sector salud para generar, mantener y mejorar la calidad de servicios de salud del país.
Subcomponente – Desarrollo:	Etapa que busca garantizar el bienestar de los empleados en el transcurso de su ejercicio laboral, definiendo acciones relacionadas con la capacitación, bienestar, incentivos, seguridad y salud en el trabajo y toda aquella actividad que apunte al mejoramiento de la productividad y la satisfacción permanente del servidor.
Subcomponente – Ingreso:	Es el proceso que tiene como objetivo el reclutamiento, selección e inclusión de nuevo personal en una entidad de acuerdo con la normatividad vigente, mediante el cual se cumplirá del principio de mérito garantizando la provisión oportuna y eficaz de empleo.

 E.S.E Hospital San Vicente de Paúl Caldas - Antioquia	PLAN ESTRATÉGICO DE TALENTO HUMANO	Código: PL.GH-01
		Versión: 04
		Página 17 de 58

Subcomponente – Retiro	Es el proceso en el cual se termina el ciclo de vida laboral por parte de un servidor a través de las diferentes causales de retiro determinadas por la normatividad vigente.
-------------------------------	---

7. Desarrollo

7.1 Direccionamiento Estratégico Del Talento Humano

La E.S.E Hospital San Vicente de Paúl de Caldas, a través de su Plan de Gestión y Plan de Desarrollo Institucional 2020 – 2023, alineado al MIPG, Sistema Obligatorio de Garantía de Calidad en Salud y demás normatividad propia del sector salud; ha definido dentro de la estrategia de “Fortalecimiento Institucional” el proyecto “Gestión Óptima del Talento Humano” cuyo objetivo principal está enmarcado en mejorar la capacidad de respuesta del talento humano a través de gente idónea, competente y suficiente.

Dicho objetivo se desarrollará definiendo estructuras metodológicas y documentales en el proceso de talento humano, integrando los subcomponentes del ciclo de vida del servidor público (ingreso, desarrollo y retiro) y los diferentes planes institucionales y normativos (Ley 612 de 2018).

La E.S.E ha planteado para ello seis (6) grandes actividades (POA 2020-2023); así:

 E.S.E Hospital San Vicente de Paúl Caldas - Antioquia	PLAN ESTRATÉGICO DE TALENTO HUMANO	Código: PL.GH-01
		Versión: 04
		Página 18 de 58

Nombre de la estrategia	Objetivo de la estrategia	Programas / Proyectos	Actividades (de cada proyecto)	META (actividades y % de cumplimiento de la estrategia)			
				2020	2021	2022	2023
5. FORTALECIMIENTO INSTITUCIONAL: Aprovechar la capacidad de gestión de la nueva planta directiva de la E.S.E y la disponibilidad de los miembros de la Junta Directiva para mejorar las competencias del talento humano, la calidad de los procesos y procedimientos institucionales.	Aportar al cumplimiento de la propuesta de generación valor de la ESE, desde los diferentes procesos de talento humano a través de la gestión integral por competencias y el bienestar enmarcado en un ambiente laboral sano y seguro. Integrar metodologías de planeación, sistemas y modelos de calidad, enfocados a la gestión por procesos, con el fin de aportar al cumplimiento de la propuesta de generación de valor desde los diferentes componentes.	1. GESTIÓN ÓPTIMA DEL TALENTO HUMANO Mejorar la capacidad de respuesta del talento humano a través de gente idónea, competente y suficiente.	5.1.1. Evaluar las necesidades de talento humano, acorde a los servicios de la E.S.E, incluyendo el estudio de suficiencia.	30	100		
			5.1.2. Actualizar y/o estructurar los manuales de cargos con sus respectivos perfiles (tanto de los procesos internos como externos).		70	100	
			5.1.3. Reestructurar el proceso de talento humano, con todos los procedimientos (selección, vinculación, seguimiento, desvinculación, SGSST, entre otros)		60	100	
			5.1.4. Cualificar el talento humano a través de las inducciones, entrenamientos en los cargos, capacitación y formación.		30	70	100
			5.1.5. Evaluar los resultados de las actividades.		30	60	100
			5.1.6. Analizar y tomar acciones sobre los resultados.		30	80	100
			Subtotal	30	53	78	100

*Tomado del PDI 2020-2023 (POA)

7.2 Plan Anual de Vacantes

Este Plan es un insumo para conocer los empleos que se encuentran ya sea en titularidad, en cargo de libre nombramiento y remoción, en provisionalidad, y aquellos que se encuentran en vacancia ya sea definitiva o temporal, al igual que la distribución de estos en cada una de las dependencias. Asimismo, busca mejorar los procesos por medio de igualdad de oportunidades para el acceso y promoción del servicio y estabilidad en los cargos.

De acuerdo con el artículo 15 de la Ley 909 de 2004 dice que “Todas las unidades de personal o quienes hagan sus veces deben elaborar y actualizar anualmente el plan de vacantes” y a su vez, la E.S.E cuenta con la “Comisión de Personal” que se configura como uno de los instrumentos que busca el equilibrio entre la eficiencia de la administración pública y la garantía de participación de los empleados en las

 <p>E.S.E Hospital San Vicente de Paúl Caldas - Antioquia</p>	PLAN ESTRATÉGICO DE TALENTO HUMANO	Código: PL.GH-01
		Versión: 04
		Página 19 de 58

decisiones que los afecten, así como la vigilancia y el respeto por las normas y los derechos de carrera.

El Plan Anual de Vacantes, se elabora de acuerdo con las políticas y directrices establecidas por el Departamento Administrativo de la Función Pública - DAFP, y de conformidad con la normatividad que regula la materia y se establece basado en la estructura organizacional que se tiene oficialmente en la E.S.E Hospital San Vicente de Paúl.

Un gran logro que obtuvimos en el año 2021, fue la Modernización Administrativa; la cual nos permitió actualizar la estructura orgánica y pasar de una planta global de 21 plazas a 109 (incluido trabajador oficial) y de una planta temporal de 113 a 47; tal como se observa a continuación:

Acuerdo 515, 28 de mayo de 2021 (Estructura Orgánica)

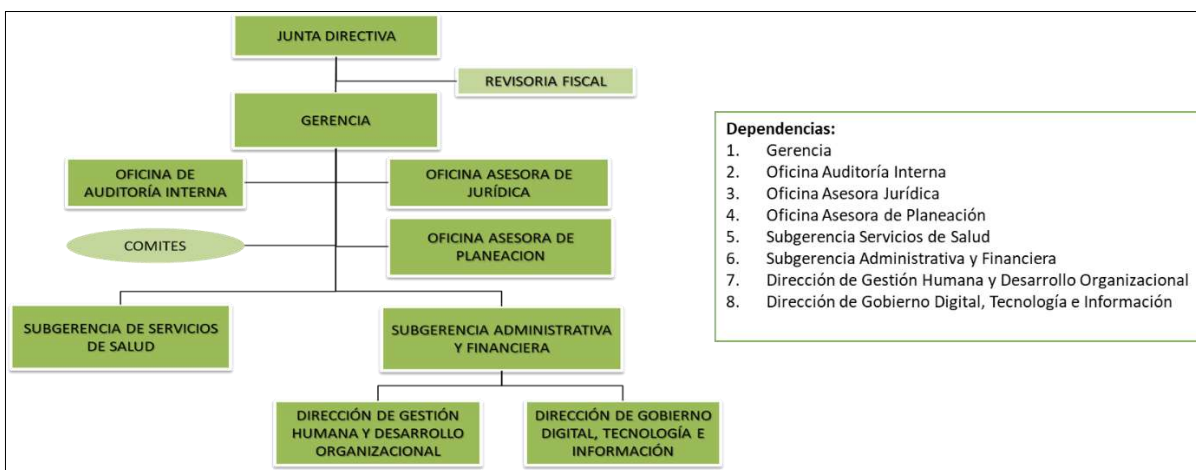

 E.S.E Hospital San Vicente de Paúl Caldas - Antioquia	PLAN ESTRATÉGICO DE TALENTO HUMANO	Código: PL.GH-01
		Versión: 04
		Página 20 de 58

Acuerdo 516, 28 de mayo de 2021 (Planta de personal- Global y Permanente)

Nivel	Total
Directivo	6
Asesor	2
Profesional	44
Técnico	6
Asistencial	50
Trabajador oficial	1
Total general	109

NIVEL	DENOMINACIÓN	N° CARGOS	TOTAL X NIVEL
DIRECTIVO	GERENTE DE EMPRESA SOCIAL DEL ESTADO	1	6
	SUBGERENTE	2	
	JEFE DE OFICINA	1	
	DIRECTOR TÉCNICO	2	
ASESOR	JEFE DE OFICINA ASESORA	2	2
PROFESIONAL	MÉDICO GENERAL	16	44
	ENFERMERO	15	
	PROFESIONAL ESPECIALIZADO AREA DE LA SALUD	1	
	PROFESIONAL UNIVERSITARIO AREA DE LA SALUD	4	
	TESORERO GENERAL	1	
	PROFESIONAL ESPECIALIZADO	1	
PROFESIONAL UNIVERSITARIO	6		
TÉCNICO	TÉCNICO ADMINISTRATIVO	6	6
ASISTENCIAL	AUXILIAR ÁREA DE LA SALUD	40	51
	SECRETARIO	2	
	AUXILIAR ADMINISTRATIVO	8	
	TRABAJADOR OFICIAL- CONDUCTOR	1	
		109	

Servicios de salud con una distribución en planta de **78 cargos** representando el **72%**.

Acuerdo 518, 28 de mayo de 2021

NIVEL	DENOMINACIÓN	N° CARGOS	TOTAL X NIVEL
PROFESIONAL	MÉDICO GENERAL	5	15
	ENFERMERO	5	
	PROFESIONAL UNIVERSITARIO AREA DE LA SALUD	3	
	ODONTÓLOGO	2	
TÉCNICO	TÉCNICO ADMINISTRATIVO	4	4
ASISTENCIAL	AUXILIAR ÁREA DE LA SALUD (ENFERMERIA)	25	28
	AUXILIAR ÁREA DE LA SALUD (HIGIENISTA)	1	
	AUXILIAR ÁREA DE LA SALUD (CONSULTORIO ODONTOLÓGICO)	2	
		47	

Para este ejercicio, se establecerán las vacantes de empleos de la planta global, en los cuales se incluyen los de carrera administrativa, periodo fijo y libre nombramiento y remoción, que se encuentran en vacancia definitiva y temporal al 31 de diciembre de 2022.

 <p>E.S.E Hospital San Vicente de Paúl Caldas - Antioquia</p>	PLAN ESTRATÉGICO DE TALENTO HUMANO	Código: PL.GH-01
		Versión: 04
		Página 21 de 58

7.2.1 Clasificación de los empleos según la naturaleza de las funciones

Según la naturaleza general de las funciones, competencias y requisitos exigidos en el manual de funciones y competencias adoptado en la E.S.E Hospital San Vicente de Paúl; los empleos se distribuyen por niveles jerárquicos y se encuentran descritos no sólo en el Acuerdo 516 del 28 de mayo de 2021, por el cual se establece la planta de personal sino también en el Acuerdo 517 del 28 de mayo de 2021 por el cual se ajusta el manual específico de funciones y de competencias laborales, así:

- 7.2.1.1. Nivel Directivo:** comprende los empleados a los cuales corresponden funciones de dirección general, de formulación de políticas y de adopción de planes, programas y proyectos para su ejecución.
- 7.2.1.2. Nivel Asesor:** agrupa los empleos cuyas funciones consisten en asistir, aconsejar y asesorar directamente a los empleados públicos de la alta dirección territorial.
- 7.2.1.3. Nivel Profesional:** agrupa los empleados cuya naturaleza demanda la ejecución y aplicación de los conocimientos propios de cualquier carrera profesional, diferente a la técnica profesional y tecnológica, reconocida por la ley y que, según su complejidad y competencias exigidas, les pueda corresponder funciones de coordinación, supervisión y control de áreas internas encargadas de ejecutar los planes, programas y proyectos institucionales.
- 7.2.1.4. Nivel Técnico:** comprende los empleados cuyas funciones exigen el desarrollo de procesos y procedimientos en labores técnicas misionales y de apoyo; así como las relacionadas con la aplicación de la ciencia y la tecnología.

 E.S.E Hospital San Vicente de Paúl Caldas - Antioquia	PLAN ESTRATÉGICO DE TALENTO HUMANO	Código: PL.GH-01
		Versión: 04
		Página 22 de 58

7.2.1.5. Nivel Asistencial: comprende los empleados cuyas funciones implican el ejercicio de actividades de apoyo y de orden administrativo complementarias de las tareas propias de los niveles superiores, y aquellas que se caracterizan por el predominio de actividades manuales o tareas de simple ejecución.

7.2.2 Reporte de empleos provistos y vacantes al 01 de enero de 2023

Al 01 de enero de 2023, la E.S.E Hospital San Vicente de Paúl de Caldas, cuenta con una planta de personal ocupada y distribuida de la siguiente manera:

PLANTA DE PERSONAL	
TIPO DE NOMBRAMIENTO	CANT
PERIODO FIJO	2
LIBRE NOMBRAMIENTO Y REMOCIÓN	8
CARRERA ADMINISTRATIVA (ENCARGO)	1
PROVISIONAL	78
TRABAJADOR OFICIAL	1
VACANTE PLAZAS	19
TOTAL	109

Los 19 cargos vacantes, se distribuyen así:

NIVEL	DENOMINACIÓN DEL CARGO	COD	GRADO	CANT	TIPO DE VACANCIA
PROFESIONAL	MÉDICO GENERAL	211	07	4	Vacancia definitiva
PROFESIONAL	PROFESIONAL ESPECIALIZADO AREA DE LA SALUD	242	06	1	Vacancia definitiva
PROFESIONAL	PROFESIONAL UNIVERSITARIO AREA DE LA SALUD	237	01	1	Vacancia definitiva
PROFESIONAL	PROFESIONAL UNIVERSITARIO	219	02	1	Vacancia definitiva
TÉCNICO	TÉCNICO ADMINISTRATIVO	367	01	3	Vacancia definitiva
ASISTENCIAL	AUXILIAR ÁREA DE LA SALUD	412	06	8	Vacancia definitiva
ASISTENCIAL	SECRETARIA	440	05	1	Vacancia temporal

Según el artículo 2.2.5.2.1 se considera que un empleo está en vacante definitivamente por las siguientes causales:

 <p>E.S.E Hospital San Vicente de Paúl Caldas - Antioquia</p>	<p>PLAN ESTRATÉGICO DE TALENTO HUMANO</p>	Código: PL.GH-01
		Versión: 04
		Página 23 de 58

- a) Declaratoria de insubsistencia del nombramiento en los empleos de libre nombramiento y remoción.
- b) Declaratoria de insubsistencia del nombramiento, como consecuencia del resultado no satisfactorio en la evaluación del desempeño de un empleado de carrera administrativa.
- c) Renuncia regularmente aceptada.
- d) Haber obtenido pensión de jubilación o vejez
- e) Invalidez absoluta.
- f) Edad de retiro forzoso.
- g) Destitución, como consecuencia de proceso disciplinario.
- h) Declaratoria de vacancia del empleo en el caso de abandono del mismo.
- i) Revocatoria del nombramiento por no acreditar los requisitos para el desempeño del empleo, de conformidad con el artículo 5 de la Ley 190 de 1995, y las normas que lo adicionen o modifiquen.
- j) Orden o decisión judicial.
- k) Muerte.
- l) Las demás que determinen la Constitución Política y las leyes.

7.2.3 Provisión de vacantes

Los empleos de libre nombramiento y remoción serán provistos por nombramiento ordinario, previo el cumplimiento de los requisitos exigidos para el desempeño del cargo y de acuerdo con la Ley 909 de 2004.

Las vacantes definitivas en empleos de carrera se proveerán en periodo de prueba o en ascenso, con las personas que hayan sido seleccionadas mediante el sistema de mérito, de conformidad con lo establecido en la Ley 909 de 2004, Mientras se surte el proceso de selección, el empleo de carrera vacante de manera definitiva

 <p>E.S.E Hospital San Vicente de Paúl Caldas - Antioquia</p>	<p>PLAN ESTRATÉGICO DE TALENTO HUMANO</p>	Código: PL.GH-01
		Versión: 04
		Página 24 de 58

se proveerá transitoriamente a través de las figuras del encargo o del nombramiento provisional.

Los artículos 24 y 25 de la Ley 909 de 2004 y el Artículo 2.2.5.3.3. Del Decreto Nacional 648 de 2017, establecen el encargo como un derecho preferencial de los empleados de carrera administrativa, para proveer transitoriamente las vacancias definitivas o temporales. En tal sentido, los funcionarios en periodo de prueba, con nombramiento provisional o empleados de otra naturaleza, no pueden ser sujeto de encargo.

Igualmente, se debe dar cumplimiento con lo establecido en la circular 20161000000057 del 22 de Septiembre de 2016, Circular Externa № 006 de 2020 y la Circular Externa № 0016 de 2020 expedidas por la Comisión Nacional del Servicio Civil, principalmente en respetar el derecho de participación del concurso de méritos; así mismo en suministrar a la Comisión Nacional del Servicio Civil, la información de las vacantes definitivas de empleos de carrera para la conformación de la Oferta Pública, en adelanté OPEC a través del SIMO.

7.2.3.1 Empleos de carrera

La provisión de los empleos de carrera administrativa se realizará de acuerdo, al orden establecido en el artículo 2.2.5.3.2 del decreto 1083 de 2015, así:

- a) Con la persona que al momento de su retiro ostentaba derechos de carrera y cuyo reintegro haya sido ordenado por autoridad judicial.
- b) Por traslado del empleado con derechos de carrera que demuestre su condición de desplazado por razones de violencia en los términos de la Ley 387 de 1997, una vez impartida la orden por la Comisión Nacional del Servicio Civil.

 E.S.E Hospital San Vicente de Paúl Caldas - Antioquia	PLAN ESTRATÉGICO DE TALENTO HUMANO	Código: PL.GH-01
		Versión: 04
		Página 25 de 58

- c) Con la persona de carrera administrativa a la cual se le haya suprimido el cargo y que hubiere optado por el derecho preferencial a ser reincorporado a empleos iguales o equivalentes, conforme con las reglas establecidas en el presente Decreto y de acuerdo con lo ordenado por la Comisión Nacional del Servicio Civil.
- d) Con la persona que al momento en que deba producirse el nombramiento ocupe el primer puesto en lista de elegibles para el empleo ofertado que fue objeto de convocatoria para la respectiva entidad.

Si agotadas las anteriores opciones no fuere posible la provisión del empleo deberá realizarse proceso de selección específico para la respectiva entidad.

Una vez provistos en período de prueba los empleos convocados a concurso con las listas de elegibles elaboradas como resultado de los procesos de selección, tales listas, durante su vigencia, sólo podrán ser utilizadas para proveer de manera específica las vacancias definitivas que se generen en los mismos empleos inicialmente provistos, con ocasión de la configuración para su titular de alguna de las causales de retiro del servicio consagradas en el artículo 41 de la Ley 909 de 2004.

Cuando la lista de elegibles elaborada como resultado de un proceso de selección esté conformada por un número menor de aspirantes al de empleos ofertados a proveer, la administración, antes de efectuar los respectivos nombramientos en período de prueba y retirar del servicio a los provisionales, deberá tener en cuenta el siguiente orden de protección generado por:

- 1) Enfermedad catastrófica o algún tipo de discapacidad.

 <p>E.S.E Hospital San Vicente de Paúl Caldas - Antioquia</p>	<p>PLAN ESTRATÉGICO DE TALENTO HUMANO</p>	Código: PL.GH-01
		Versión: 04
		Página 26 de 58

- 2) Acreditar la condición de padre o madre cabeza de familia en los términos señalados en las normas vigentes y la jurisprudencia sobre la materia.
- 3) Ostentar la condición de pre pensionados en los términos señalados en normas vigentes y la jurisprudencia sobre la materia.
- 4) Tener la condición de empleado amparado con fuero sindical.

7.2.3.2 Empleos de libre nombramiento y remoción

De conformidad con la ley 909 de 2004, los empleos de libre nombramiento y remoción serán provistos mediante nombramiento ordinario, previo el cumplimiento de los requisitos exigidos para el desempeño del empleo y el procedimiento establecido en esta la ley.

7.2.3.3 Provisión de empleos por medio de concurso de méritos

Como resultado de la Modernización Administrativa realizada el 28 de mayo de 2021, la planta de personal de la planta global quedó con un total de 98 cargos entre niveles asistenciales, técnico y profesionales que deben ser provisto por concurso de méritos.

Para el 31 de diciembre de 2022, la E.S.E Hospital San Vicente de Paul contaba sólo con un (1) funcionario en carrera administrativa nombrado en el cargo de Secretario, en encargo como Técnico Administrativo.

Igualmente, durante el año 2022 se dio apertura al proceso de planeación de la convocatoria nacional a través de la Comisión Nacional de Servicio Civil; cargando un total de 97 vacantes distribuidas en 96 en concurso abierto y 1 en concurso por ascenso a través del aplicativo SIMO.

 E.S.E Hospital San Vicente de Paúl Caldas - Antioquia	PLAN ESTRATÉGICO DE TALENTO HUMANO	Código: PL.GH-01
		Versión: 04
		Página 27 de 58

Una vez cargadas las OPEC y conforme a la circular de la CNSC en la cual establece un costo por proceso de \$3.731.700, la institución realiza análisis de la realidad financiera para el año 2022 y expide, inicialmente, CDP 1068 con fecha del 13 de septiembre de 2022 por valor de \$59.707.200 con el fin de proyectar el inicio del concurso con los 16 cupos de médicos generales, y dejando presupuestado los otros 81 cupos por valor de \$302.267.700 para el año 2023.

Según el cronograma socializado por la CNSC el 5 de septiembre de 2022, se deben cumplir los compromisos y etapas para el concurso de méritos entre las partes, así:

- a) Cargue OPEC
- b) Remisión CDP con apropiación de recursos
- c) Pago de recursos apropiados
- d) Expedición por parte de la CNSC, del modelo de acuerdo y anexo del proceso
- e) Revisión y retroalimentación modelo de acuerdo y anexo
- f) Revisión de manuales de funciones y competencias vs OPEC
- g) Ajustes a acuerdo y proyecto definitivo
- h) Ajustes OPEC y finalización reporte empleos ascenso
- i) Presentación en sala acuerdo y anexo
- j) Divulgación
- k) Inscripciones
- l) Licitación de operador
- m) Ejecución del proceso de selección

Conforme a este cronograma, entre los meses de abril y diciembre de 2023, la comisión inicia la ejecución de la actividad m) Ejecución del proceso de selección.

 E.S.E Hospital San Vicente de Paúl Caldas - Antioquia	PLAN ESTRATÉGICO DE TALENTO HUMANO	Código: PL.GH-01
		Versión: 04
		Página 28 de 58

7.2.4 Proyección por retiro por jubilación

Con base en la revisión realizada en el 2022, con respecto a los funcionarios con próximo cumplimiento de pensión de jubilación por vejez o retiro forzoso, se habían proyectado un total de 10 personas.

Al corte del 31 de diciembre de 2022 y durante la vigencia, se retiraron 3 funcionarios (1 auxiliar área de la salud, 1 técnico administrativo y 1 enfermero); quedando:

- 3 funcionarios con requisitos cumplidos, sin retiro forzoso
- 2 funcionarios que en el 2023 cumplirán requisito de edad
- 2 funcionarios con proyección de menos de 4 años para cumplir requisito de edad

Las otras situaciones de retiro del servicio contempladas en el artículo 41 de la Ley 909 de 2004 no son predecibles, por lo cual serán vacantes que se den dentro del transcurrir de la anualidad propuesta y por tanto en aras de la prestación del servicio, se atenderán en su debido momento

7.2.5 Retiros generados

Para la vigencia 2022, en la planta global de cargos se presentaron 20 retiros, representados así:

DENOMINACIÓN DE CARGO	MOTIVO	CANT
AUXILIAR ADMINISTRATIVO	RENUNCIA	1
AUXILIAR ÁREA DE LA SALUD	RENUNCIA	4
AUXILIAR ÁREA DE LA SALUD	DERECHO PENSIÓN DE VEJEZ	1
ENFERMERO	DERECHO PENSIÓN DE VEJEZ	1
JEFE OFICINA ASESORA	RENUNCIA	2
MÉDICO GENERAL	RENUNCIA	3
PROFESIONAL UNIVERSITARIO	RENUNCIA	2
PROFESIONAL UNIVERSITARIO ÁREA DE LA SALUD	DERECHO PENSIÓN INVALIDEZ	1

 E.S.E Hospital San Vicente de Paúl Caldas - Antioquia	PLAN ESTRATÉGICO DE TALENTO HUMANO	Código: PL.GH-01
		Versión: 04
		Página 29 de 58

DENOMINACIÓN DE CARGO	MOTIVO	CANT
SUBGERENTE SERVICIOS DE SALUD	RENUNCIA	2
TÉCNICO ADMINISTRATIVO	DERECHO PENSIÓN DE VEJEZ	1
TÉCNICO ADMINISTRATIVO	RENUNCIA	2

MOTIVO	CANT
PENSIÓN POR INVALIDEZ	1
PENSIÓN POR VEJEZ	3
RENUNCIA	16

7.3 Plan De Previsión De Recursos Humanos

El proceso de planeación organizacional, que generalmente se dirige a definir los objetivos y metas para un determinado periodo de tiempo, debe complementarse con la identificación de los requerimientos cuantitativos y cualitativos de personal necesarios para su cumplimiento.

Un Plan de Previsión de Recursos Humanos es un instrumento de gestión del talento humano que permite contrastar los requerimientos de personal con la disponibilidad interna que se tenga del mismo, a fin de adoptar las medidas necesarias para atender dichas solicitudes y así garantizar la continuidad en la prestación del servicio.

La E.S.E Hospital San Vicente de Paúl tiene como proyecto fundamental asegurar la selección del personal y mantener la cantidad y calidad de recursos humanos logrando la coordinación entre los procesos de administración de personal específicamente en la planeación, gestión del presupuesto y gestión de costos para lograr la suficiencia del recurso humano.

La E.S.E cuenta con una estructura orgánica y dos plantas de cargos, una global y temporal que dan respuesta a las necesidades de operación, la prestación del

 E.S.E Hospital San Vicente de Paúl Caldas - Antioquia	PLAN ESTRATÉGICO DE TALENTO HUMANO	Código: PL.GH-01
		Versión: 04
		Página 30 de 58

servicio de salud de segundo nivel, con profesionales vinculados, escalas salariales definidas, actualización de vacantes. El estudio de la modernización administrativa, aprobado por la Junta Directiva el 28 de mayo de 2021; cuenta con todo el análisis de información asociada a: marco legal, análisis de capacidades y entornos, análisis financiero, estructura orgánica, organigrama funciones por dependencias, análisis de cargas de trabajo, en procesos misionales y de apoyo a la gestión, análisis de necesidades de servicio, análisis de la prestación del servicio, planta de cargos propuesta, manuales de funciones, estudio de salarios.

7.3.1 Análisis de la planta actual

La E.S.E. Hospital San Vicente de Paúl, cuenta con dos plantas de cargos que atiende los diferentes procesos, distribuidos por niveles jerárquicos basados en el Decreto 785 de 2005 (Directivo, Asesor, Profesional, Técnico y Asistencial), estructura que está regida por la Ley 909 de 2004.

Gracias a la modernización administrativa contamos con una planta global de 109 cargos y una planta temporal con 47 cargos que se solicita por periodos ante la Junta Directiva.

Planta Global y Permanente

NIVEL	DENOMINACIÓN	CÓD	GRADO	N° CARGOS	DEPENDENCIA
DIRECTIVO (6)	Gerente de empresa social del estado	085	03	1	Gerencia
	Subgerente	090	02	1	Subgerencia de servicios de salud
	Subgerente	090	02	1	Subgerencia administrativa y financiera
	Jefe de oficina	006	01	1	Oficina de auditoría interna
	Director técnico	009	01	1	Dirección de gestión humana y desarrollo organizacional
	Director técnico	009	01	1	Dirección de gobierno digital, tecnología e información

 E.S.E Hospital San Vicente de Paúl Caldas - Antioquia	PLAN ESTRATÉGICO DE TALENTO HUMANO	Código: PL.GH-01
		Versión: 04
		Página 31 de 58

NIVEL	DENOMINACIÓN	CÓD	GRADO	N° CARGOS	DEPENDENCIA
ASESOR (2)	Jefe de oficina asesora	115	01	1	Oficina asesora jurídica
	Jefe de oficina asesora	115	01	1	Oficina asesora de planeación

NIVEL	DENOMINACIÓN	CÓD	GRADO	N° CARGOS	DEPENDENCIA
PROFESIONAL (44)	Médico general	211	07	14	Subgerencia de servicios de salud
	Médico general (1er. empleo)	211	07	2	Subgerencia de servicios de salud
	Profesional especializado área de la salud	242	06	1	Subgerencia de servicios de salud
	Profesional especializado	222	06	1	Subgerencia administrativa y financiera
	Tesorero general	201	05	1	Subgerencia administrativa y financiera
	Profesional universitario área de la salud	237	05	1	Subgerencia de servicios de salud
	Profesional universitario	219	05	1	Dirección de gobierno digital, tecnología e información
	Profesional universitario área de la salud	237	04	1	Oficina asesora de planeación
	Enfermero	243	03	12	Subgerencia de servicios de salud
	Enfermero	243	03	1	Subgerencia de servicios de salud
	Enfermero (1er empleo)	243	03	2	Subgerencia de servicios de salud
	Profesional universitario	219	02	1	Gerencia
	Profesional universitario	219	02	1	Oficina asesora de planeación
	Profesional universitario	219	02	1	Oficina asesora jurídica
	Profesional universitario	219	02	1	Subgerencia administrativa y financiera
	Profesional universitario	219	02	1	Subgerencia administrativa y financiera
	Profesional universitario área de la salud	237	01	2	Subgerencia de servicios de salud

 E.S.E Hospital San Vicente de Paúl Caldas - Antioquia	PLAN ESTRATÉGICO DE TALENTO HUMANO	Código: PL.GH-01
		Versión: 04
		Página 32 de 58

NIVEL	DENOMINACIÓN	CÓD	GRADO	N° CARGOS	DEPENDENCIA
Técnico (6)	Técnico administrativo	367	01	3	Donde se ubique el empleo
	Técnico administrativo	367	01	1	Donde se ubique el empleo
	Técnico administrativo (1er.empleo)	367	01	1	Subgerencia administrativa y financiera
	Técnico administrativo (1er.empleo)	367	01	1	Subgerencia administrativa y financiera

NIVEL	DENOMINACIÓN	CÓD	GRADO	N° CARGOS	DEPENDENCIA
Asistencial (50)	Auxiliar área de la salud	412	06	37	Subgerencia de servicios de salud
	Auxiliar área de la salud	412	06	3	Subgerencia de servicios de salud
	Secretario	440	05	2	Subgerencias
	Auxiliar administrativo	407	03	4	Subgerencia administrativa y financiera
	Auxiliar administrativo	407	03	1	Subgerencia administrativa y financiera
	Auxiliar administrativo	407	02	3	Subgerencia administrativa y financiera
Trabajador oficial (1)					

Planta Temporal

N° CARGOS	DENOMINACIÓN	COD	GRADO	NIVEL
5	Médico general	211	07	Profesional
5	Enfermero	243	03	Profesional
1	Profesional universitario área de la salud	237	03	Profesional
2	Odontólogo	214	03	Profesional
2	Profesional universitario área de la salud	237	01	Profesional
4	Técnico administrativo	323	01	Técnico
25	Auxiliar área de la salud	412	06	Asistencial
1	Auxiliar área de la salud	412	04	Asistencial
2	Auxiliar área de la salud	412	02	Asistencial
Cuarenta y siete (47)				

 <p>E.S.E Hospital San Vicente de Paúl Caldas - Antioquia</p>	<p>PLAN ESTRATÉGICO DE TALENTO HUMANO</p>	Código: PL.GH-01
		Versión: 04
		Página 33 de 58

Es importante aclarar, que al ser un hospital de segundo nivel; las diferentes especialidades son contratadas con empresas con talento humano competente e idóneo; así como el apoyo administrativo y asistencial.

7.3.2 Análisis de necesidades de personal

Consiste en el ejercicio que debe hacer la E. S. E para definir la cantidad y calidad de las personas que requiere para desarrollar sus planes, programas y proyectos.

Este análisis de necesidades pretende establecer las razones por las cuales se requiere este personal, ya sea porque se presentan deficiencias en la capacitación de los funcionarios vinculados, se requiera mayor experiencia y/o competencias para realizar determinado trabajo, o simplemente porque las cargas laborales o el estándar del sector salud así lo reclaman.

Para realizar este ejercicio las entidades pueden utilizar métodos cualitativos o cuantitativos (cargas de trabajo). Los primeros se basan en la habilidad, experiencia o intuición de las personas que tienen a cargo la responsabilidad de determinar las necesidades de personal y los segundos, se basan en operaciones matemáticas o estadísticas.

Para la elaboración del diagnóstico se deberá tener en cuenta:

- Las políticas institucionales
- Los planes de acción de cada área y proyectos.
- Las funciones y responsabilidades de cada área
- La planta de cargos del Hospital.
- La identificación de las necesidades de personal por cada área.
- Estándar de personal propio del sector.

El análisis de estándar mínimo de la E.S.E se encuentra en uno de los documentos de la modernización administrativa; sin embargo el Director Técnico de Gestión

 <p>E.S.E Hospital San Vicente de Paúl Caldas - Antioquia</p>	<p>PLAN ESTRATÉGICO DE TALENTO HUMANO</p>	<p>Código: PL.GH-01</p>
		<p>Versión: 04</p>
		<p>Página 34 de 58</p>

Humana, en compañía de la Gerencia y demás directivos determinarán las necesidades globales de la E.S.E., y como resultado del cálculo del número de empleos necesarios para atender las funciones y responsabilidades se pueden identificar requerimientos superiores a los empleos aprobados oficialmente en las plantas de personal; todo soportado en los diferentes servicios que presta la E.S.E (oferta y demanda), los contratos interadministrativos y el presupuesto.

7.3.3 Análisis presupuestal

Para la vigencia 2023, en el mes de diciembre 2022 se proyectó el presupuesto para las dos plantas, global y temporal, conforme a los lineamientos de la Gobernación de Antioquia, analizando los criterios legales y las obligaciones en materia de elementos salariales, prestaciones sociales y seguridad social integral.

Igualmente, la E.S.E cuenta con presupuesto para desarrollar contratos por procesos y de recurso humano tanto especialista, de apoyo administrativo y asistencial.

7.3.4 Medidas de cobertura

Identificando requerimientos y analizando la disponibilidad interna de personal, el Director Técnico de Gestión Humana y Desarrollo Organizacional podrá detectar situaciones tales como:

- a) Que la E.S.E presente déficit de personal al no contar con el número adecuado de funcionarios en determinadas plazas.
- b) Que el déficit obedezca a que los funcionarios que conforman la planta de personal no tengan las habilidades y conocimientos requeridos.

 <p>E.S.E Hospital San Vicente de Paúl Caldas - Antioquia</p>	<p>PLAN ESTRATÉGICO DE TALENTO HUMANO</p>	Código: PL.GH-01
		Versión: 04
		Página 35 de 58

- c) Situaciones administrativas que impliquen reemplazos por la cobertura del servicio

Las conclusiones del ejercicio deben ser presentadas oportunamente al comité directivo, por cuanto a partir de ellas se definen las alternativas para atender las situaciones detectadas. Se deben adoptar medidas de cobertura, las cuales pueden ser tanto internas como externas. Sin embargo, se deben privilegiar las medidas internas frente a las externas, por cuanto lo que se pretende es potenciar al máximo el recurso humano existente lo cual redundará en mejorar la eficiencia y en mejores oportunidades de desarrollo del personal.

La Ley 909 de 2004 establece una serie de orientaciones en materia de carrera administrativa y de empleo público a las cuales se deben ceñir las entidades públicas al momento de definir tanto las medidas internas como externas, con las cuales atenderá las situaciones presentadas.

7.3.4.1 Medidas internas

En caso de déficit de personal, la E.S.E podrá acudir a fuentes internas para suplir algunas de sus necesidades utilizando los recursos humanos existentes a través de procesos como:

- Capacitación y desarrollo
- Reubicación de personal.
- Manejo de situaciones administrativas, tales como:
 - Encargos: medida utilizada cuando existe la posibilidad de nombrar a un funcionario de carrera en un cargo superior mientras se surte el proceso de provisión definitiva.
 - Comisiones: para el desempeño de cargos de libre nombramiento y remoción.

 <p>E.S.E Hospital San Vicente de Paúl Caldas - Antioquia</p>	<p>PLAN ESTRATÉGICO DE TALENTO HUMANO</p>	Código: PL.GH-01
		Versión: 04
		Página 36 de 58

- Creación de un cargo dentro de la planta de personal previo estudio técnico.

7.3.4.2 Medidas Externas

Para suplir las necesidades que no se puedan atender a través de las medidas internas, la E.S.E deberá acudir a fuentes externas con el ingreso de nuevas personas surtiendo los procesos de selección previstos en la Ley o por contratación:

- Nombramiento carrera administrativa
- Nombramientos provisionales o temporal
- Contratación a través de outsourcing.

Para realizar los procesos de selección es muy importante que el proceso de Gestión Humana, tenga datos actualizados sobre el número de plazas vacantes definidas para proveer y la proyección para vacantes futuras.

7.3.5. Estimación de costos y el aseguramiento de su financiación con el presupuesto asignado

Se analiza anualmente el recurso humano existente teniendo en cuenta las diferentes modalidades de contratación (Vinculados, Planta de cargos, Prestación de servicios, tercerizados), cambios en la organización, legislación vigente, carga laboral, reubicación de personal, posibles incapacidades.

Se revisa y analiza el plan de desarrollo, plan de acción, portafolio de servicios, contratación con proyección al año siguiente, la disponibilidad de recursos financieros y las solicitudes de recurso humano realizadas por los líderes de los procesos.

 E.S.E Hospital San Vicente de Paúl Caldas - Antioquia	PLAN ESTRATÉGICO DE TALENTO HUMANO	Código: PL.GH-01
		Versión: 04
		Página 37 de 58

Se realiza anualmente la proyección de los costos asociados al recurso humano, así como de la nómina de la misma, con el fin de consolidar el presupuesto y estimar los valores asociados, para garantizar la continua prestación del servicio y el financiamiento de la planta de personal de la E.S.E Hospital San Vicente de Paúl.

Se responde a las solicitudes de recurso humano teniendo en cuenta el análisis del costo-beneficio, dejando constancia por escrito de la justificación de la decisión tomada, en las actas de reunión del comité directivo.

Tabla de salarios 2022

PLANTA GLOBAL							
NIVEL	DENOMINACIÓN	CÓDIGO	GRADO	N° CARGOS	ABM	NATURALEZA DEL EMPLEO	DEPENDENCIA
DIRECTIVO	GERENTE DE EMPRESA SOCIAL DEL ESTADO	085	03	1	12.305.802	PER	GERENCIA
	SUBGERENTE	090	02	1	8.125.489	LNR	SUBGERENCIA DE SERVICIOS DE SALUD
	SUBGERENTE	090	02	1	8.125.489	LNR	SUBGERENCIA ADMINISTRATIVA Y FINANCIERA
	JEFE DE OFICINA	006	01	1	6.575.396	PER	OFICINA DE AUDITORIA INTERNA
	DIRECTOR TÉCNICO	009	01	1	6.575.396	LNR	DIRECCIÓN DE GESTIÓN HUMANA Y DESARROLLO ORGANIZACIONAL
ASESOR	DIRECTOR TÉCNICO	009	01	1	6.575.396	LNR	DIRECCIÓN DE GOBIERNO DIGITAL, TECNOLOGÍA E INFORMACIÓN
	JEFE DE OFICINA ASESORA	115	01	1	7.350.443	LNR	OFICINA ASESORA JURIDICA
PROFESIONAL	JEFE DE OFICINA ASESORA	115	01	1	7.350.443	LNR	OFICINA ASESORA DE PLANEACIÓN
	MÉDICO GENERAL	211	07	16	5.724.995	CAR	SUBGERENCIA DE SERVICIOS DE SALUD
	PROFESIONAL ESPECIALIZADO AREA DE LA SALUD	242	06	1	5.687.843	CAR	SUBGERENCIA DE SERVICIOS DE SALUD
	PROFESIONAL ESPECIALIZADO	222	06	1	5.687.843	CAR	SUBGERENCIA ADMINISTRATIVA Y FINANCIERA
	TESORERO GENERAL	201	05	1	4.676.423	LNR	SUBGERENCIA ADMINISTRATIVA Y FINANCIERA
	PROFESIONAL UNIVERSITARIO AREA DE LA SALUD	237	05	1	4.676.423	CAR	SUBGERENCIA DE SERVICIOS DE SALUD
	PROFESIONAL UNIVERSITARIO	219	05	1	4.676.423	CAR	DIRECCIÓN DE GOBIERNO DIGITAL, TECNOLOGÍA E INFORMACIÓN
	PROFESIONAL UNIVERSITARIO AREA DE LA SALUD	237	04	1	4.109.247	CAR	OFICINA ASESORA DE PLANEACIÓN
	ENFERMERO	243	03	15	3.844.289	CAR	SUBGERENCIA DE SERVICIOS DE SALUD
	PROFESIONAL UNIVERSITARIO	219	02	1	3.717.786	LNR	GERENCIA
	PROFESIONAL UNIVERSITARIO	219	02	1	3.717.786	CAR	OFICINA ASESORA DE PLANEACIÓN
	PROFESIONAL UNIVERSITARIO	219	02	1	3.717.786	CAR	OFICINA ASESORA JURIDICA
TÉCNICO	PROFESIONAL UNIVERSITARIO	219	02	1	3.717.786	CAR	SUBGERENCIA ADMINISTRATIVA Y FINANCIERA
	PROFESIONAL UNIVERSITARIO	219	02	1	3.717.786	CAR	SUBGERENCIA ADMINISTRATIVA Y FINANCIERA
	PROFESIONAL UNIVERSITARIO AREA DE LA SALUD	237	01	2	3.092.672	CAR	SUBGERENCIA DE SERVICIOS DE SALUD
	TÉCNICO ADMINISTRATIVO	367	01	6	2.335.702	CAR	DONDE SE UBIQUE EL EMPLEO
	AUXILIAR ÁREA DE LA SALUD	412	06	40	2.122.981	CAR	SUBGERENCIA DE SERVICIOS DE SALUD
ASISTENCIAL	SECRETARIO	440	05	2	1.997.421	CAR	SUBGERENCIA DE SERVICIOS DE SALUD SUBGERENCIA ADMINISTRATIVA Y FINANCIERA
	AUXILIAR ADMINISTRATIVO	407	03	4	1.791.481	CAR	SUBGERENCIA ADMINISTRATIVA Y FINANCIERA
	AUXILIAR ADMINISTRATIVO	407	03	1	2.396.769	CAR	SUBGERENCIA ADMINISTRATIVA Y FINANCIERA
	AUXILIAR ADMINISTRATIVO	407	02	3	1.695.330	CAR	SUBGERENCIA ADMINISTRATIVA Y FINANCIERA
	TRABAJADOR OFICIAL	480	01	1	1.658.479	TRABAJADOR OFICIAL	SUBGERENCIA DE SERVICIOS DE SALUD

PLANTA TEMPORAL							
NIVEL	DENOMINACIÓN	CÓDIGO	GRADO	N° CARGOS	ABM	NATURALEZA DEL EMPLEO	DEPENDENCIA
PROFESIONAL	MÉDICO GENERAL	211	07	5	5.724.995	TEMP	SUBGERENCIA DE SERVICIOS DE SALUD
	ENFERMERO	243	03	5	3.844.289	TEMP	SUBGERENCIA DE SERVICIOS DE SALUD
	PROFESIONAL UNIVERSITARIO AREA DE LA SALUD	237	03	1	3.844.289	TEMP	SUBGERENCIA DE SERVICIOS DE SALUD
	ODONTÓLOGO	214	03	2	3.844.289	TEMP	SUBGERENCIA DE SERVICIOS DE SALUD
	PROFESIONAL UNIVERSITARIO AREA DE LA SALUD	237	01	2	3.092.672	TEMP	SUBGERENCIA DE SERVICIOS DE SALUD
TÉCNICO	TÉCNICO ADMINISTRATIVO	323	01	4	2.335.702	TEMP	SUBGERENCIA DE SERVICIOS DE SALUD
ASISTENCIAL	AUXILIAR ÁREA DE LA SALUD	412	06	25	2.122.981	TEMP	SUBGERENCIA DE SERVICIOS DE SALUD
	AUXILIAR ÁREA DE LA SALUD	412	04	1	1.919.069	TEMP	SUBGERENCIA DE SERVICIOS DE SALUD
	AUXILIAR ÁREA DE LA SALUD	412	02	2	1.695.330	TEMP	SUBGERENCIA DE SERVICIOS DE SALUD

 <p>E.S.E Hospital San Vicente de Paúl Caldas - Antioquia</p>	<p>PLAN ESTRATÉGICO DE TALENTO HUMANO</p>	Código: PL.GH-01
		Versión: 04
		Página 39 de 58

7.4. Plan Institucional De Capacitación (PIC)

El Plan Institucional de Capacitación, tiene como principal insumo las políticas de gestión y desempeño incorporadas en el MIPG, actualizado mediante el Decreto 1499 de 2017 de obligatorio cumplimiento para todas las entidades territoriales y tiene su fundamento en los lineamientos conceptuales del Plan Nacional de Formación y Capacitación para el Desarrollo y la Profesionalización del Servidor Público, emitido el 24 de abril de 2017 mediante Resolución 390 del Departamento Administrativo de la Función Pública DAFP y la Escuela Superior de Administración Pública ESAP.

En este nuevo esquema, la capacitación es presentada como movilizadora de cambios institucionales, donde la capacidad de innovar, retener y transferir conocimientos, así como la optimización de recursos y maximización de beneficios de forma eficiente y transparente, son los principales propósitos.

Igualmente, el aprendizaje organizacional, el uso de metodologías pedagógicas diferentes y la adopción de mecanismos de seguimiento y evaluación, son aportes del nuevo esquema.

En la E.S.E Hospital San Vicente de Paúl, el PIC parte del reconocimiento del Talento Humano como el activo más importante de la gestión institucional y por ello el foco se concentrará en identificar, fortalecer y mantener los conocimientos, el desarrollo de habilidades y la formación de valores y actitudes para la optimización del desempeño laboral y el fortalecimiento de la cultura organizacional; para así, responder de manera eficaz y eficiente al cumplimiento de la misión y de los objetivos de la institución; a través de actividades de capacitación y formación, inducción, reinducción y entrenamiento propendiendo integralmente a la mejora continua.

 <p>E.S.E Hospital San Vicente de Paúl Caldas - Antioquia</p>	<p>PLAN ESTRATÉGICO DE TALENTO HUMANO</p>	Código: PL.GH-01
		Versión: 04
		Página 40 de 58

7.4.1. Principios rectores

- La capacitación deberá basarse en los siguientes principios de acuerdo con lo estipulado en el Decreto 1567 de 1998:
 - Complementariedad. La capacitación se concibe como un proceso complementario de la planeación, por lo cual debe consultarla y orientar sus propios objetivos en función de los propósitos institucionales.
 - Integralidad. La capacitación debe contribuir al desarrollo del potencial de los empleados en su sentir, pensar y actuar, articulando el aprendizaje individual con el aprendizaje en equipo y el aprendizaje organizacional.
 - Objetividad. La formulación de políticas, planes y programas de capacitación debe ser la respuesta a diagnósticos de necesidades de capacitación previamente realizados utilizando procedimientos e instrumentos técnicos propios de las ciencias sociales y administrativas.
 - Participación. Todos los procesos que hacen parte de la gestión de la capacitación, tales como detección de necesidades, formulación, ejecución y evaluación de planes y programas, deben contar con la participación de los empleados.
 - Prevalencia del Interés de la Organización. Las políticas y los programas responderán fundamentalmente a las necesidades de la organización.
 - Integración a la Carrera Administrativa. La capacitación recibida por los empleados debe ser valorada como antecedentes en los procesos de selección, de acuerdo con las disposiciones sobre la materia.

 <p>E.S.E Hospital San Vicente de Paúl Caldas - Antioquia</p>	<p>PLAN ESTRATÉGICO DE TALENTO HUMANO</p>	<p>Código: PL.GH-01</p>
		<p>Versión: 04</p>
		<p>Página 41 de 58</p>

- **Prelación de los Empleados de Carrera.** Para aquellos casos en los cuales la capacitación busque adquirir y dejar instaladas capacidades que la entidad requiera más allá del mediano plazo, tendrá prelación los empleados de carrera. Los empleados vinculados mediante nombramiento provisional, dada la temporalidad de su vinculación, sólo se beneficiarán de los programas de inducción y de la modalidad de entrenamiento en el puesto de trabajo.
- **Economía.** En todo caso se buscará el manejo óptimo de los recursos destinados a la capacitación, mediante acciones que pueden incluir el apoyo interinstitucional.
- **Énfasis en la Práctica.** La capacitación se impartirá privilegiando el uso de metodologías que hagan énfasis en la práctica, en el análisis de casos concretos y en la solución de problemas específicos de la entidad.
- **Continuidad.** Especialmente en aquellos programas y actividades que por estar dirigidos a impactar en la formación ética y a producir cambios de actitudes, requieren acciones a largo plazo.

7.4.2. Lineamientos conceptuales y pedagógicos

7.4.2.1. Conceptuales

- **La Profesionalización del Empleo Público:** Este proceso es independiente al nivel jerárquico del servidor y en ese sentido, la profesionalización estrecha las brechas que puedan existir entre los conocimientos anteriores que tenga el servidor y las capacidades y conocimientos puntuales que requiera en el ejercicio de su cargo. Para

 <p>E.S.E Hospital San Vicente de Paúl Caldas - Antioquia</p>	<p>PLAN ESTRATÉGICO DE TALENTO HUMANO</p>	Código: PL.GH-01
		Versión: 04
		Página 42 de 58

alcanzar esta profesionalización es necesario garantizar que los empleados públicos posean una serie de atributos como el mérito, la vocación de servicio, responsabilidad, eficacia y honestidad de manera que se logre una administración efectiva.

- **Desarrollo de Competencias laborales:** son aquellas capacidades que una persona debe tener para desempeñar (en diferentes contextos y con base en requerimientos y resultados esperados) las funciones inherentes a determinado empleo. Estas capacidades son el conjunto de conocimientos, habilidades, valores, entre otros que debe poseer y demostrar el empleado público. La gestión del talento humano por competencias busca identificar y desarrollar esas capacidades claves que garantizan la eficiencia organizacional.
- **Enfoque de la formación basada en competencias:** “Se es competente solo si se es capaz de resolver un problema aplicando un saber, con una conducta asociada adecuada y con la ejecución de unos procedimientos requeridos en un contexto específico”.

7.4.2.2. Líneas de acción para enmarcar el PIC a MIPG

El MIPG concibe al talento humano como el activo más importante con el que cuentan las entidades y, por lo tanto, como el gran factor crítico de éxito que les facilita la gestión y el logro de sus objetivos y resultados. El talento humano, es decir, todas las personas que laboran en la administración pública, en el marco de los valores del servicio público, contribuyen con su trabajo, dedicación y esfuerzo al cumplimiento de la misión estatal, a garantizar los derechos y a responder las demandas de los ciudadanos.

De acuerdo con el Plan Nacional de Formación y Capacitación para el Desarrollo y la Profesionalización del Servidor Público, la capacitación se debe orientar bajo el

 <p>E.S.E Hospital San Vicente de Paúl Caldas - Antioquia</p>	<p>PLAN ESTRATÉGICO DE TALENTO HUMANO</p>	Código: PL.GH-01
		Versión: 04
		Página 43 de 58

esquema de aprendizaje organizacional, el cual representa la capacidad de crear, estructurar y procesar información desde sus fuentes (individual, de equipo, organizacional e interorganizacional), para generar nuevo conocimiento (Barrera & Sierra,2014) y debe sustentarse en los ejes temáticos priorizados.

- Eje Gobernanza para la Paz: La Gobernanza para la paz les ofrece a los servidores públicos un referente sobre cómo deben ser las interacciones con los ciudadanos, en el marco de la construcción de la convivencia pacífica y de superación del conflicto. En este sentido, los servidores orientan su gestión con un enfoque de derechos.
- Eje Gestión del Conocimiento: Responde a la necesidad de desarrollar en los servidores las capacidades orientadas al mejoramiento continuo de la gestión pública, mediante el reconocimiento de los procesos que viven todas las entidades públicas para generar, sistematizar y transferir información necesaria para responder a los retos y a las necesidades que presente el entorno.
- Eje Creación de Valor: Se orienta principalmente a la capacidad que tienen los servidores para que, a partir de la toma de decisiones y la implementación de políticas públicas, se genere satisfacción al ciudadano.

7.4.3. Modalidades de capacitación

- Técnico – Científica: corresponde a todas aquellas capacitaciones relacionadas con temas propios del área asistencial, dirigidas al mejoramiento del puesto del trabajo, las habilidades de los funcionarios y por ende la prestación de los servicios de salud.
- Técnico – Administrativa: corresponde a todas aquellas capacitaciones relacionadas con temas del área administrativa para el mejoramiento del

 E.S.E Hospital San Vicente de Paúl Caldas - Antioquia	PLAN ESTRATÉGICO DE TALENTO HUMANO	Código: PL.GH-01
		Versión: 04
		Página 44 de 58

desempeño del cargo y que sirven de apoyo en la prestación de los servicios de salud.

- Humana: están dirigidas a todo el personal de la E.S.E sin importar el perfil del cargo y tienen que ver con el crecimiento personal, autoestima y otros aspectos o temas relativos a éstos y que aportan al mejoramiento continuo de la atención excelente y calidad de vida.

7.4.4. Implementación del PIC

El Plan Institucional de Capacitación (PIC) es un conjunto coherente de acciones de capacitación y formación, que durante un periodo de tiempo y a partir de unos objetivos específicos, facilita el desarrollo de competencias, el mejoramiento de los procesos institucionales y el fortalecimiento de la capacidad laboral de los empleados a nivel individual y de equipo para conseguir los resultados y metas institucionales establecidos en una entidad.

En el diseño del Plan Institucional de Capacitación PIC, se siguen las etapas tradicionales de: diagnóstico, programación, ejecución y evaluación, se debe elaborar bajo la orientación del área de gestión humana, además debe contar con la participación de las diferentes áreas de la E.S.E involucrando tanto a líderes como a grupos de empleados.

7.4.4.1. Diagnóstico

Esta actividad se ejecuta con el fin de reconocer, analizar y evaluar las necesidades en materia de capacitación desde el SER, SABER y HACER, que tengan los diferentes funcionarios de acuerdo con las competencias del cargo; es importante identificar las necesidades en materia de normatividad legal, lineamientos

 <p>E.S.E Hospital San Vicente de Paúl Caldas - Antioquia</p>	<p>PLAN ESTRATÉGICO DE TALENTO HUMANO</p>	Código: PL.GH-01
		Versión: 04
		Página 45 de 58

impartidos por entes de control, requisitos de habilitación y otros asociados del sector público y salud; igualmente pueden ser resultado de:

- Plan de Desarrollo Institucional
- Requerimientos específicos de líderes de acuerdo con necesidades individuales, de equipo y organizacionales.
- Resultados de evaluación de clima laboral.
- Resultados de evaluación de riesgo psicosocial.
- Ampliación de temas de entrenamiento.
- Sistema de Seguridad y Salud en el Trabajo.
- Cambios tecnológicos (software y hardware).
- Resultados de evaluación de desempeño anual.
- Creación o actualización de documentos de planeación y calidad.
- Socializaciones y adherencia a guías.
- Recurrencia de quejas y reclamos en la prestación del servicio.
- Resultado del plan de capacitación, vigencia anterior.
- Resultado de procesos (Auditorías internas o externas, específicas de cada proceso) o institucional (Basado en el plan integral de mejoramiento de los estándares de acreditación)
- Planes de mejoramiento.
- Convenios interinstitucionales.
- Entre otros.

7.4.4.2. Programación

Para la elaboración del programa se deberá priorizar las temáticas de acuerdo con el diagnóstico realizado y el presupuesto que tenga la E.S.E para la vigencia 2023. Igualmente, la búsqueda de aliados estratégicos que oferten servicios académicos

 <p>E.S.E Hospital San Vicente de Paúl Caldas - Antioquia</p>	<p>PLAN ESTRATÉGICO DE TALENTO HUMANO</p>	Código: PL.GH-01
		Versión: 04
		Página 46 de 58

de calidad como los convenios docencia servicio, convenios interinstitucionales, caja de compensación, SENA, ARL, entre otras.

El Director de Gestión Humana valida a nivel general la información recibida por los funcionarios, líderes y comités de apoyo y gestión y consolida en el formato respectivo. Identificando y analizando la información para así determinar los temas transversales, cobertura, distribución y número de temas por mes, costo y financiación, proveedores y formadores (internos y externos), entre otros. En el programa de capacitación, se deben incluir las programaciones de reinducciones y entrenamientos a los cargos.

7.4.4.3. Desarrollo

El Director de Gestión Humana en conjunto con los líderes de procesos, desarrollarán las temáticas de acuerdo con la programación anual y validarán el contenido, calidad del formador y metodologías.

Así mismo, todo proyecto o capacitación que requiera presupuesto debe ser aprobado por parte del Comité de Gestión, de acuerdo con los recursos asignados para cada vigencia.

Las capacitaciones no tienen fechas específicas de realización dada la naturaleza de la institución, se identifica por mes las actividades y se debe tener en cuenta disponibilidad de horarios tanto del personal como de las instituciones que prestarán sus servicios, de ser necesarios.

Todo programa es una proyección, es un proceso continuo y cíclico, por lo cual durante la vigencia podrán adicionarse temas, realizar cambios en los meses de ejecución, impacto, entre otros.

Durante el desarrollo de las capacitaciones, los líderes encargados deberán entregar las memorias con el fin iniciar la construcción de la Biblioteca del

 <p>E.S.E Hospital San Vicente de Paúl Caldas - Antioquia</p>	<p>PLAN ESTRATÉGICO DE TALENTO HUMANO</p>	Código: PL.GH-01
		Versión: 04
		Página 47 de 58

Conocimiento, para así dejar a disposición la información para futuras necesidades y multiplicar de esta manera, el conocimiento.

7.4.4.4. Evaluación

Esta fase permite verificar, el impacto de la formación y capacitación en los funcionarios, posibilita medir los resultados organizacionales y sirve como retroalimentación para realizar los ajustes necesarios.

La evaluación de la capacitación no es una etapa al final de la ejecución del plan, sino que es una acción que acompaña el diseño, la ejecución y los resultados del PIC. Existirán varios métodos para evaluar la eficacia del proceso de aprendizaje y dependerá de la intensidad horaria y temática de la capacitación, como evaluaciones escritas, observaciones directas en puesto de trabajo, evaluación de impacto que se aplica al líder y un par que haya recibido la capacitación, estructuración y multiplicación del conocimiento, entre otras. Igualmente, se revisará la calidad de la actividad y se dejará el respectivo registro de asistencia.

El Director de Gestión Humana, evaluará periódicamente el programa, revisando y analizando los datos que resulten de las capacitaciones programadas y ejecutadas, cantidad de personal impactado, temáticas desarrolladas, entre otros.

7.4.5. Presupuesto

De acuerdo con las necesidades detectadas en la institución y para dar respuesta al PIC, se estableció un presupuesto para capacitación de \$145.624.876 (ciento cuarenta y cinco millones seiscientos veinticuatro mil ochocientos setenta y seis pesos)

 <p>E.S.E Hospital San Vicente de Paúl Caldas - Antioquia</p>	<p>PLAN ESTRATÉGICO DE TALENTO HUMANO</p>	Código: PL.GH-01
		Versión: 04
		Página 48 de 58

7.5 Plan De Bienestar e Incentivos

La E.S.E Hospital San Vicente de Paúl, en cumplimiento con los lineamientos establecidos para la Gestión del Talento Humano, desarrolla el programa de bienestar e incentivos, el cual está creado y pensado para satisfacer el ciclo de vida laboral de los servidores (ingreso, desarrollo y retiro), teniendo en cuenta los componentes básicos, sugeridos por la Ruta de la Felicidad, creada por el DAFP.

Estos componentes tienen temáticas relacionadas con protección y servicios sociales, culturales, de prevención y promoción de la salud. Así como, el componente de calidad de vida laboral, donde se tiene en cuenta el clima y la cultura organizacional, la medición y fortalecimiento de las competencias laborales, la adaptación al cambio y la desvinculación asistida.

Este plan está fundamentado en el despliegue de estrategias que serán desarrolladas durante la vigencia 2023 y se formulará con base en el Plan de Desarrollo Institucional 2020 – 2023, MIPG, resultados de encuesta a funcionarios, resultados de la evaluación de riesgo psicosocial, programa de seguridad y salud en el trabajo, entre otros que aplique y serán revisadas y acompañadas por el Comité de Bienestar Social y ajustadas en caso de requerirse.

7.5.1 El plan busca

- Fomentar la aplicación de estrategias y procesos en el ámbito laboral que contribuyan al desarrollo de potencial personal de los empleados, a generar actitudes favorables frente al servicio público y al mejoramiento continuo de la organización para el ejercicio de su función social.
- Desarrollar valores organizacionales en función de una cultura de servicio público que privilegie la responsabilidad social y la ética administrativa,

 <p>E.S.E Hospital San Vicente de Paúl Caldas - Antioquia</p>	PLAN ESTRATÉGICO DE TALENTO HUMANO	Código: PL.GH-01
		Versión: 04
		Página 49 de 58

de tal forma que se genere el compromiso institucional y el sentido de pertenencia e identidad.

- Contribuir, a través de acciones participativas basadas en promoción y la prevención, a la construcción de un mejor nivel educativo, recreativo, habitacional y de salud de los empleados y de su grupo familiar.
- Procurar la calidad y la respuesta real de los programas y los servicios sociales que prestan los organismos especializados de protección y previsión social a los empleados y a su grupo familiar, y propender por el acceso efectivo a ellos y por el cumplimiento de las normas y los procedimientos relativos a la seguridad social y a la salud y seguridad en el trabajo.

7.5.2 Áreas de implementación

7.5.2.1 Área de protección y servicios sociales: a través de esta área se pretende atender las necesidades de protección, ocio, identidad y aprendizaje del funcionario y su familia, con el fin de mejorar sus niveles de salud, vivienda, recreación, cultura y educación. (Actividades deportivas, actividades recreativas, artísticas y culturales, promoción y prevención de la salud).

7.5.2.2 Área de calidad de vida laboral: esta área pretende fomentar un ambiente laboral satisfactorio y propicio para el bienestar y el desarrollo del empleado; está constituida por las condiciones laborales relevantes para la satisfacción de las necesidades básicas del funcionario, motivación y el rendimiento laboral, logrando generar un impacto positivo al interior de la entidad, tanto en términos de productividad como en términos de relaciones interpersonales. (fortalecimiento del trabajo en equipo, programa prepensionados, clima organizacional, adaptación al

 <p>E.S.E Hospital San Vicente de Paúl Caldas - Antioquia</p>	<p>PLAN ESTRATÉGICO DE TALENTO HUMANO</p>	Código: PL.GH-01
		Versión: 04
		Página 50 de 58

cambio organizacional, cultura organizacional). EQUILIBRIO PSICOSOCIAL Y SALUD MENTAL.

7.5.3 Entidades de apoyo

Con el fin de dar cumplimiento al Plan de Bienestar Social, se cuenta con el apoyo de la Caja de Compensación Familiar, Entidades Promotoras de Salud, Fondos de Pensiones y Cesantías, Administradoras de Riesgos Laborales.

7.5.4 Incentivos

Serán beneficiarios los funcionarios de carrera administrativa, periodo fijo y de libre nombramiento y remoción, de acuerdo con los requisitos establecidos normativamente.

Para reconocer el desempeño en niveles de excelencia de que trata el artículo 2.2.10.10 del Decreto 1083, podrán otorgarse incentivos pecuniarios y no pecuniarios.

7.5.5 Presupuesto

Para el año 2023 se cuenta con un presupuesto aprobado de \$75.812.438 (setenta y cinco millones ochocientos doce mil cuatrocientos treinta y ocho pesos).

7.5.6 Seguimiento y evaluación

El Director de Gestión Humana, realizará seguimiento en compañía del Comité de Bienestar y evaluarán periódicamente el programa, revisando y analizando los datos

 <p>E.S.E Hospital San Vicente de Paúl Caldas - Antioquia</p>	<p>PLAN ESTRATÉGICO DE TALENTO HUMANO</p>	Código: PL.GH-01
		Versión: 04
		Página 51 de 58

que resulten de las actividades programadas y ejecutadas y cantidad de personal impactado.

7.6 Plan De Trabajo Anual De Seguridad y Salud En El Trabajo

Es relevante para la E.S.E Hospital San Vicente de Paúl, establecer estrategias que permitan velar por la salud, seguridad y bienestar de los colaboradores, por lo cual se establece un Plan de Trabajo de SST a través de evaluación del Sistema de Gestión de la Seguridad y Salud en el Trabajo y de requisitos legales, el diagnóstico de condiciones de salud, la identificación de peligros valoración de riesgos y determinación de controles, en pro de mantener un ambiente de trabajo sano y seguro y prevenir accidentes y enfermedades laborales en los trabajadores, mediante el control de los peligros y riesgos propios de sus actividades, el desarrollo de actividades de promoción y prevención, la mejora continua, y el cumplimiento a la normatividad vigente de riesgos laborales.

El plan de trabajo para el Sistema de Gestión de la Seguridad y Salud en el Trabajo se encuentra establecido en el Artículo 2.2.4.6.8. Título 4 Capítulo 6 Decreto 1072/2015. Obligaciones de los empleadores. El empleador está obligado a la protección de la seguridad y la salud de los trabajadores, acorde con lo establecido en la normatividad vigente. Numeral 7. Plan de Trabajo Anual en SST: Debe diseñar y desarrollar un plan de trabajo anual para alcanzar cada uno de los objetivos propuestos en el Sistema de Gestión de la Seguridad y Salud en el Trabajo (SGSST), el cual debe identificar claramente metas, responsabilidades, recursos y cronograma de actividades, en concordancia con los estándares mínimos (Resolución 0312 de 2019).

El plan de trabajo de Seguridad y Salud en el Trabajo es un instrumento de planificación el cual especifica la información de modo que pueda tenerse una perspectiva de las actividades a realizar, define los responsables, recursos y

 <p>E.S.E Hospital San Vicente de Paúl Caldas - Antioquia</p>	<p>PLAN ESTRATÉGICO DE TALENTO HUMANO</p>	Código: PL.GH-01
		Versión: 04
		Página 52 de 58

períodos de ejecución a través de un cronograma de actividades, su planificación es de carácter dinámico y se constituye en una alternativa práctica para desarrollar los planes, programas y actividades, tiene establecidas unas fechas determinadas de cumplimiento y permite realizar seguimiento a la ejecución facilitando el proceso de evaluación y ajustes.

Desde las actividades que se desarrollan en el marco del Sistema de Gestión de Seguridad y Salud en el Trabajo apuntan al cumplimiento de la estrategia del PDI 2020- 2023: "FORTALECIMIENTO INSTITUCIONAL"

7.6.1. Estructuración del plan

Las actividades contempladas en plan de trabajo de Seguridad y Salud en el Trabajo se encuentran establecidas a través del ciclo PHVA que permite la mejora continua, incluye aspectos tales como: política, organización, planificación, aplicación, evaluación, auditoría y acciones de mejora con el objetivo de anticipar, reconocer, valorar y controlar los riesgos que puedan afectar la seguridad y la salud de los funcionarios, contratistas, pasantes, visitantes, en cumplimiento de los estándares mínimos.

 <p>E.S.E Hospital San Vicente de Paúl Caldas - Antioquia</p>	PLAN ESTRATÉGICO DE TALENTO HUMANO	Código: PL.GH-01
		Versión: 04
		Página 53 de 58

7.6.1.1 Ciclo PHVA

CICLO PHVA TEMA	
PLANEAR	• Políticas.
	• Roles y responsabilidades.
	• Descripción sociodemográfica.
	• Recursos.
	• Matriz legal.
	• Plan de trabajo anual.
	• COPASST.
	• Capacitación en SST.
	• Documentación.
	• Conservación de los documentos.
	• Comunicación.
	• Reglamento de SST.
	• Identificación de peligros, evaluación y valoración de los riesgos.
	• Evaluación del Sistema de Gestión de la Seguridad y Salud en el Trabajo.
• Indicadores del sistema del SG- SST.	
HACER	• Equipos y elementos de protección personal.
	• Inspecciones.
	• Vigilancia a la salud de los trabajadores.
	• Programas de vigilancia epidemiológica.
	• Prevención, preparación y respuesta ante emergencia.
	• Mediciones ambientales.
	• Gestión del riesgo.
	• Gestión del cambio.
	• Adquisiciones.
	• Contrataciones.
• Reportes de actos, condiciones inseguras, incidentes y accidentes laborales.	
VERIFICAR	• Auditoria del cumplimiento en SG- SST.
	• Revisión por la alta dirección del SG SST.
	• Investigación De incidentes, accidentes de trabajo y enfermedades laborales.
ACTUAR	• Acciones preventivas y correctivas.
	• Mejora continua.

 <p>E.S.E Hospital San Vicente de Paúl Caldas - Antioquia</p>	<p>PLAN ESTRATÉGICO DE TALENTO HUMANO</p>	Código: PL.GH-01
		Versión: 04
		Página 54 de 58

7.6.2 Obligaciones

Es obligación del empleador la protección de la seguridad y salud de los trabajadores, para lo cual se crean estrategias y se plantean actividades que permitan disminuir los peligros existentes en la entidad a través de programas de promoción y prevención, higiene y seguridad industrial, atención a emergencias, funcionamiento del Comité de Seguridad y Salud en el Trabajo, Paritario de Seguridad y Salud en el Trabajo, Comité de Convivencia Laboral, Plan Estratégico de Seguridad Vial, entre otros.

7.6.3 Recursos

Se estableció la necesidad de los recursos financieros, técnicos y de personal, necesarios para el diseño, implementación, revisión evaluación y mejora de las medidas de prevención y control, para la gestión eficaz de los peligros y riesgos en el lugar de trabajo con el fin de que los responsables de la Seguridad y Salud en el Trabajo en la Entidad, el Comité Paritario de Seguridad y Salud en el Trabajo, el comité de Convivencia Laboral, el Comité de Emergencias con su brigada y el de Seguridad Vial, puedan cumplir de manera satisfactoria con sus funciones.

- **Humano.** Contemplan aspectos de implementación, documentación, investigación de accidentes y enfermedades laborales, inspección a lugares y puestos de trabajo, capacitación en temas de SST y las demás funciones directas en la Gestión del Sistema de Seguridad y Salud en el Trabajo. (Grupo de Gestión de Talento Humano - Seguridad y Salud en el Trabajo. Miembros del COPASST. Miembros del Comité de Convivencia Laboral. Miembros de Comité de Seguridad Vial. Miembros del Comité Hospitalario de Emergencia, Administradora de Riesgos Laborales (ARL)).

 <p>E.S.E Hospital San Vicente de Paúl Caldas - Antioquia</p>	<p>PLAN ESTRATÉGICO DE TALENTO HUMANO</p>	Código: PL.GH-01
		Versión: 04
		Página 55 de 58

- **Técnico.** Contemplan aspectos de inversión en equipos utilizados y su mantenimiento, en el marco de la implementación y desarrollo del Sistema de Gestión de la Seguridad y Salud en el Trabajo.
- **Financiero.** Contempla las inversiones económicas en los aspectos anteriores y otros que la empresa identifica para el desarrollo del Sistema de Gestión de la Seguridad y Salud en el Trabajo. Al interior de la Entidad son solicitados de acuerdo a las funciones, competencias de los grupos y presupuesto.

7.6.4 Indicadores y metas

Los indicadores del Sistema se encuentran en la Matriz Estratégica en Seguridad y Salud en el Trabajo; igualmente en el cumplimiento de los planes de trabajo y la autoevaluación anual.

7.6.5 Cronograma

El cronograma de actividades se encuentra inserto en nuestro Sistema de Seguridad y Salud en el Trabajo, definido por temas, metas, actividades y responsables.

7.6.6 Presupuesto

La E.S.E ha dispuesto para el periodo 2023 un presupuesto de \$112.000.000 (ciento doce millones de pesos); de igual manera la intervención de riesgo psicosocial y salud mental estará inmersa no solo en este plan sino en el bienestar social; el cual tiene una importancia alta para el desarrollo de las diferentes actividades de acuerdo con los diagnósticos y mediciones realizadas.

 <p>E.S.E Hospital San Vicente de Paúl Caldas - Antioquia</p>	<p>PLAN ESTRATÉGICO DE TALENTO HUMANO</p>	Código: PL.GH-01
		Versión: 04
		Página 56 de 58

8 Bibliografía

- Guía de gestión estratégica del talento humano GETH. Función pública 2018. Disponible en:
https://www.funcionpublica.gov.co/documents/418537/506911/2018-04-11_Guia_gestion_estrategica_thumano.pdf/
- Matriz de gestión estratégica del talento humano GETH. Disponible en:
https://www.funcionpublica.gov.co/documents/28587410/34298231/Infografia_Matriz_GETH.pdf/90e98ea8-a255-b117-795f-4185bf86d1ae
- Modelo integrado de Planeación y Gestión MIPG- Dimensión talento humano. 2017. Disponible en:
<https://www.funcionpublica.gov.co/web/mipg/detalle-del-modelo/tags/talento-humano>
- Plan Nacional de Formación y Capacitación 2020 - 2030 - Marzo de 2020. Disponible en:
https://www.funcionpublica.gov.co/web/eva/biblioteca-virtual/-/document_library/bGsp2IjUBdeu/view_file/34208239

9 Anexos

- Cronogramas y planes de trabajo: capacitaciones, bienestar social y SST.

 <p>E.S.E Hospital San Vicente de Paúl Caldas - Antioquia</p>	PLAN ESTRATÉGICO DE TALENTO HUMANO	Código: PL.GH-01
		Versión: 04
		Página 57 de 58

10 Control de Cambios

Versión	Ítem	Descripción del cambio	Razón del cambio	Elaborado por	Revisado por	Aprobado por	Fecha
01		Construcción		Manuela Acevedo Echavarría - Coordinadora de Gestión Humana	Ángela María Ortiz Uribe- Coordinador de Calidad Gustavo Adolfo Ochoa- Subdirector administrativo	Robinson Bustamante Restrepo- Gerente	Enero 2019
02		Se actualiza el documento desde su fundamentación , normatividad y buenas prácticas al igual que se integran los planes dejando como marco el Estratégico de Talento Humano y asociando: - Plan Anual de Vacantes - Plan de Previsión de Recursos Humanos - Plan Institucional de Capacitación - Plan de Bienestar e Incentivos		Paola Andrea Rueda Sánchez Líder de Talento Humano	José David Vélez Velásquez Gerente	José David Vélez Velásquez Gerente	29/01/2021

 E.S.E Hospital San Vicente de Paúl Caldas - Antioquia	PLAN ESTRATÉGICO DE TALENTO HUMANO	Código: PL.GH-01
		Versión: 04
		Página 58 de 58

Versión	Ítem	Descripción del cambio	Razón del cambio	Elaborado por	Revisado por	Aprobado por	Fecha
		- Plan de Trabajo Anual de Seguridad y Salud en el Trabajo					
03		Actualización de los diferentes planes, de acuerdo con diagnóstico, necesidades y plan de trabajo 2022.		Paola Andrea Rueda Sánchez Director Técnico de Gestión Humana y Desarrollo Organizacional	Juan Carlos Sánchez Hoyos-Subgerente Administrativo y Financiero	José David Vélez Velásquez Gerente	28/01/2022
04		Actualización de los diferentes planes, de acuerdo con diagnóstico, necesidades y plan de trabajo 2023.		Paola Andrea Rueda Sánchez Director Técnico de Gestión Humana y Desarrollo Organizacional	Juan Carlos Sánchez Hoyos-Subgerente Administrativo y Financiero	José David Vélez Velásquez Gerente	31/01/2022